

# Bijlage IV: VETERINAIRRECHTELIJKE VOORWAARDEN VOOR HET IN BELGIE BINNENBRENGEN VAN HONDEN, KATTEN OF FRETTE

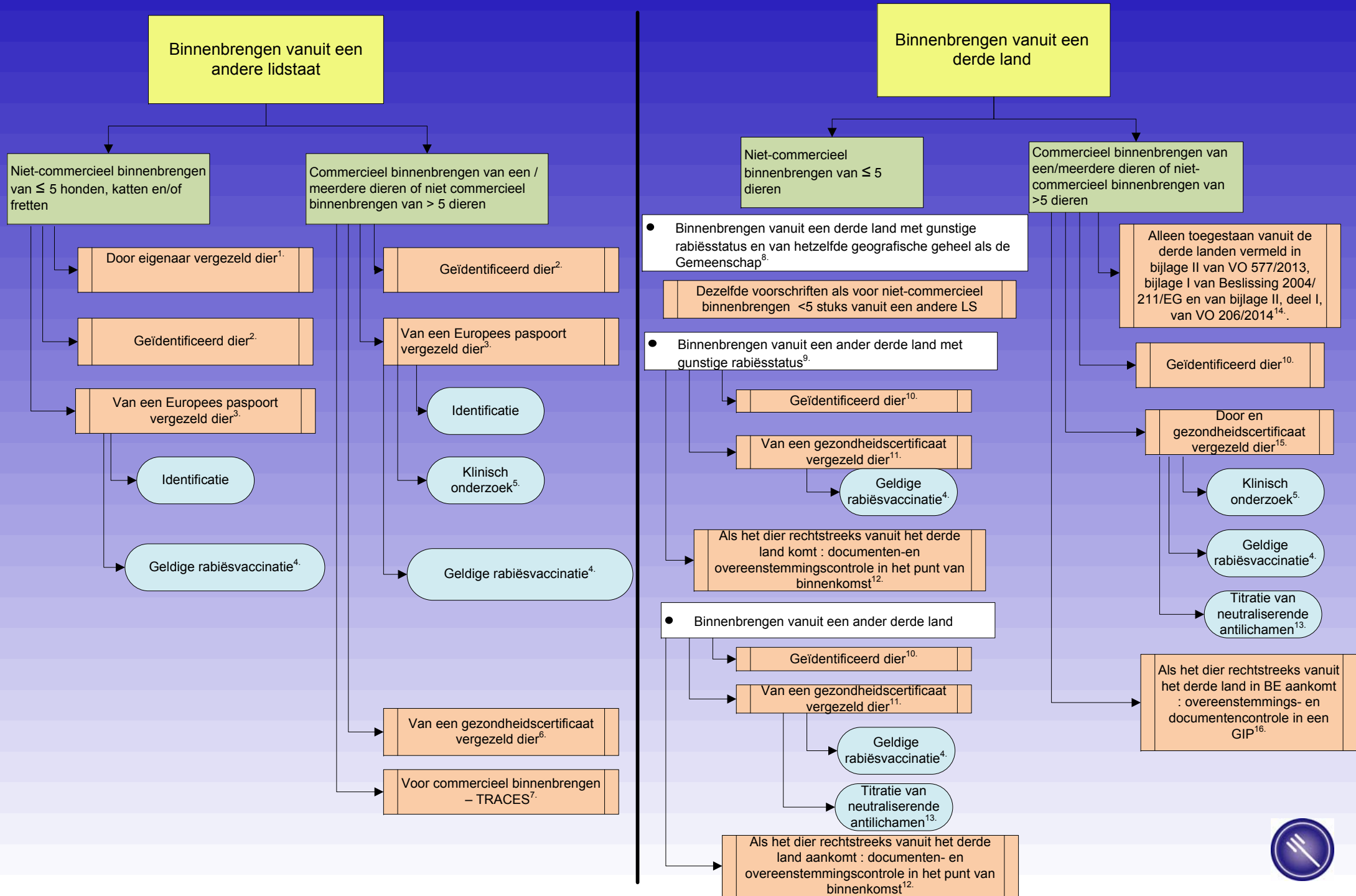

1. **Eigenaar :**

In het paspoort vermeld persoon. De eigenaar kan aan een natuurlijk persoon vragen om tijdens het verkeer de verantwoordelijkheid voor het dier om te nemen voor zijn rekening. In dit geval moet er een verklaring worden ingevuld die het dier vergezelt.

2. **Geïdentificeerd dier (afkomstig uit een lidstaat):**

Identificatie met transponder (of leesbare tatoeage als die voor 3/07/2011 werd aangebracht). De transponder moet conform zijn aan de ISO 11784 norm en moet werken volgens de HDX- of de FDX-B-technologie. De transponder moet kunnen worden gelezen met een leestoestel dat conform is aan de ISO 11785 norm.

3. **Europees paspoort:**

Paspoort dat beantwoordt aan het model van de Verordening 557/2013.

4. **Geldige vaccinatie tegen rabiës :**

→ toegestaan vaccin (cf. voorschriften van bijlage II bij VO 576/2013) ;

→ vaccinatie gebeurde na de identificatie ;

→ vaccinatie ten vroegste vanaf de leeftijd van 12 weken;

→ niet eerder geldig dan 21 dagen na het einde van door de fabrikant geëist vaccinatieprotocol voor de primovaccinatie in het land van oorsprong ;

→ onmiddellijk geldig in geval van herhalingsvaccinatie mits de geldigheidsduur van de vorige vaccinatie niet is verstreken ;

→ de geldigheidsduur van de vaccinatie is die welke in de bijsluiter is vermeld door de producent van het vaccin met een toelating voor het in de handel brengen in de lidstaat waar het vaccin werd toegediend. Die geldigheidsperiode moet door de dierenarts die de vaccinatie heeft uitgevoerd worden vermeld in deel V van het paspoort / in het betreffende deel van het diergezondheidscertificaat dat het dier vergezelt.

5. **Verplicht klinisch onderzoek :**

Klinisch onderzoek dat achtenveertig uur voor de verzending werd uitgevoerd door een bevoegd dierenarts en waaruit bleek dat de dieren in goede gezondheid verkeren en geschikt zijn om te worden vervoerd naar de bestemming (in deel X van het paspoort of het betreffende deel van het certificaat).

6. **Gezondheidscertificaat voor intracommunautair commercieel(of niet-commercieel verkeer van > 5 dieren) :**

Gezondheidscertificaat dat overeenstemt met het model dat voorkomt in de Richtlijn 92/65 en is afgegeven door een officieel dierenarts van de lidstaat van verzending.

7. **Traces**

De officiële dierenarts van de lidstaat van verzending stelt de bevoegde autoriteiten van de bestemming in kennis via het TRACES-netwerk.

8. **Derde landen met gunstige rabiësstatus en van hetzelfde geografische geheel als de Gemeenschap = landen van bijlage II, deel 1 bij Verordening 557/2013:**

Andorra, Zwitserland, Kroatië, IJsland, Liechtenstein, Monaco, Noorwegen, San Marino en Vaticaanstad.



9. **Andere derde landen met gunstige rabiësstatus = landen van bijlage II, deel 2 bij Verordening 557/2013:**

Ascension, Verenigde Arabische Emiraten, Antigua en Barbuda, Nederlandse Antillen, Argentinië, Australië, Aruba, Bosnië en Herzegovina, Barbados, Bahrein, Bermuda, Belarus, Canada, Chili, Fiji, Falklandeilanden, Hongkong, Jamaica, Japan, Saint Kitts en Nevis, Caymaneilanden, Saint Lucia, Montserrat, Mauritius, Mexico, Maleisië, Nieuw-Caledonië, Nieuw-Zeeland, Frans Polynesië, Saint-Pierre en Miquelon, Russische Federatie, Singapore, Sint-Helena, Trinidad en Tobago, Taiwan, Verenigde Staten van Amerika (met inbegrip van de Amerikaanse Samoa-eilanden, Guam, Noordelijke Marianen, Porto Rico en de Amerikaanse Maagdeneilanden), Saint Vincent en de Grenadines, Britse Maagdeneilanden, Vanuatu, Wallis en Futuna en Mayotte.

10. **Geïdentificeerd dier (afkomstig uit een derde land)**

Identificatie met transponder. De transponder moet voldoen aan de ISO 11784 norm en werken volgens de HDX- of de FDX-B-technologie. De transponder moet kunnen worden gelezen met een leestoestel dat voldoet aan de ISO 11785 norm.

11. **Gezondheidscertificaat voor het niet-commercieel binnenbrengen van ≤ 5 dieren uit derde landen :**

Gezondheidscertificaat dat overeenstemt met het model dat voorkomt in bijlage IV van Verordening 557/2013 en is afgegeven door een officieel dierenarts van het land van verzending (of, bij opnieuw binnenbrengen, een Europees paspoort).

12. **Punt van binnenkomst voor levende dieren in België :**

Als de dieren rechtstreeks vanuit het derde land in België aankomen moeten zij een documenten- en overeenstemmingscontrole ondergaan in het officiële punt van binnenkomst voor reizigers (luchthaven van Brussel, Luik, Charleroi of Oostende).

13. **Titratie van rabiës neutraliserende antilichamen:**

Titratie door een door de Europese Unie erkend laboratorium (zie [http://ec.europa.eu/food/animal/liveanimals/pets/approval\\_en.htm](http://ec.europa.eu/food/animal/liveanimals/pets/approval_en.htm)), uitgevoerd op een monster dat ten minste dertig dagen na de vaccinatie en ten minste drie maand voor het verkeer werd genomen door een bevoegd dierenarts. Die titratie moet ten minste gelijk zijn aan 0,5 IE/ml. Het analyseverslag met het resultaat moet kunnen worden overgelegd.

Als de titratie in België gebeurt voordat de dieren België verlaten (reis naar een land buiten de Europese Unie) moet dat onderzoek worden uitgevoerd in het Wetenschappelijk Instituut Volksgezondheid (WIV, Instituut Louis Pasteur). Het resultaat van meer dan 0.5 IE/ml blijft gedurende de hele levensduur van het dier geldig mits de geldigheid van de rabiësvaccinatie niet wordt onderbroken (herhalingsinëntingen uitgevoerd tijdens de geldigheidsduur van de voorgaande inenting).



**14. Lijst van derde landen die door de Europese Unie als voldoende betrouwbaar worden beschouwd wat de veterinaire diensten betreft inzake de bestrijding van rabiës (bijlage II, bij Verordening 577/2013, bijlage 1 van de beslissing 2004/211/EU en bijlage II, afdeling 1, bij Verordening 206/2010):**

Andorra, Zwitserland, Kroatië, IJsland, Liechtenstein, Monaco, Noorwegen, San Marino en Vaticaanstad; Ascension, Verenigde Arabische Emiraten, Antigua en Barbuda, Nederlandse Antillen, Argentinië, Australië, Aruba, Bosnië en Herzegovina, Barbados, Bahrein, Bermuda, Belarus, Canada, Chili, Fiji, Falklandeilanden, Hongkong, Jamaica, Saint-Kitts en Nevis, Caymaneilanden, Saint Lucia, Montserrat, Mauritius, Mexico, Maleisië, Nieuw-Caledonië, Nieuw-Zeeland, Frans Polynesië, Saint-Pierre en Miquelon, Russische Federatie, Singapore, Sint-Helena, Trinidad en Tobago, Taiwan, Verenigde Staten van Amerika (met inbegrip van de Amerikaanse Samoa-eilanden, Guam, Noordelijke Marianen, Porto Rico en de Amerikaanse Maagdeneilanden), Saint Vincent en Grenadines, Britse Maagdeneilanden, Vanuatu, Wallis en Futuna en Mayotte; Albanië, Brazilië, Botswana, Belize, China, Colombia, Costa Rica, Cuba, Algerije, Ethiopië, Falklandeilanden, Groenland, Guatemala, Honduras, Israël, India, Kenia, Marokko, Montenegro, Madagascar, vroegere Republiek Joegoslavië en Macedonië, Namibië, Nicaragua, Panama, Paraguay, Servië, El Salvador, Swaziland, Thailand, Tunesië, Turkije, Oekraïne, Uruguay, Zuid-Afrika, Zimbabwe.

**15. Gezondheidscertificaat voor het commercieel of niet-commercieel binnenbrengen van > 5 dieren vanuit derde landen:**

Gezondheidscertificaat dat overeenstemt met het model dat voorkomt in bijlage I bij Besluit 2013/519 en is afgegeven door een officieel dierenarts van het land van verzending. De geldigheid van het certificaat bedraagt 10 dagen vanaf de dag van afgifte ervan.

**16. Belgische grensinspectiepost:**

Als de dieren rechtstreeks vanuit het derde land in België aankomen moeten zij een documenten- en overeenstemmingscontrole ondergaan in een veterinaire grensinspectiepost (luchthaven van Brussel of Luik) die een werkdag vooraf in kennis moet worden gesteld.

Er wordt een gemeenschappelijk veterinair document van binnenkomst (GVDB) afgegeven op basis van de identiteitscontrole en de controle van het hierboven vermelde certificaat door de officiële dierenarts van de grensinspectiepost. Die moet de bevoegde autoriteiten van de plaats van bestemming van het verkeer in kennis stellen via het TRACES-systeem. Het GVDB en het gezondheidscertificaat moeten de dieren tot op de bestemming vergezellen.

